

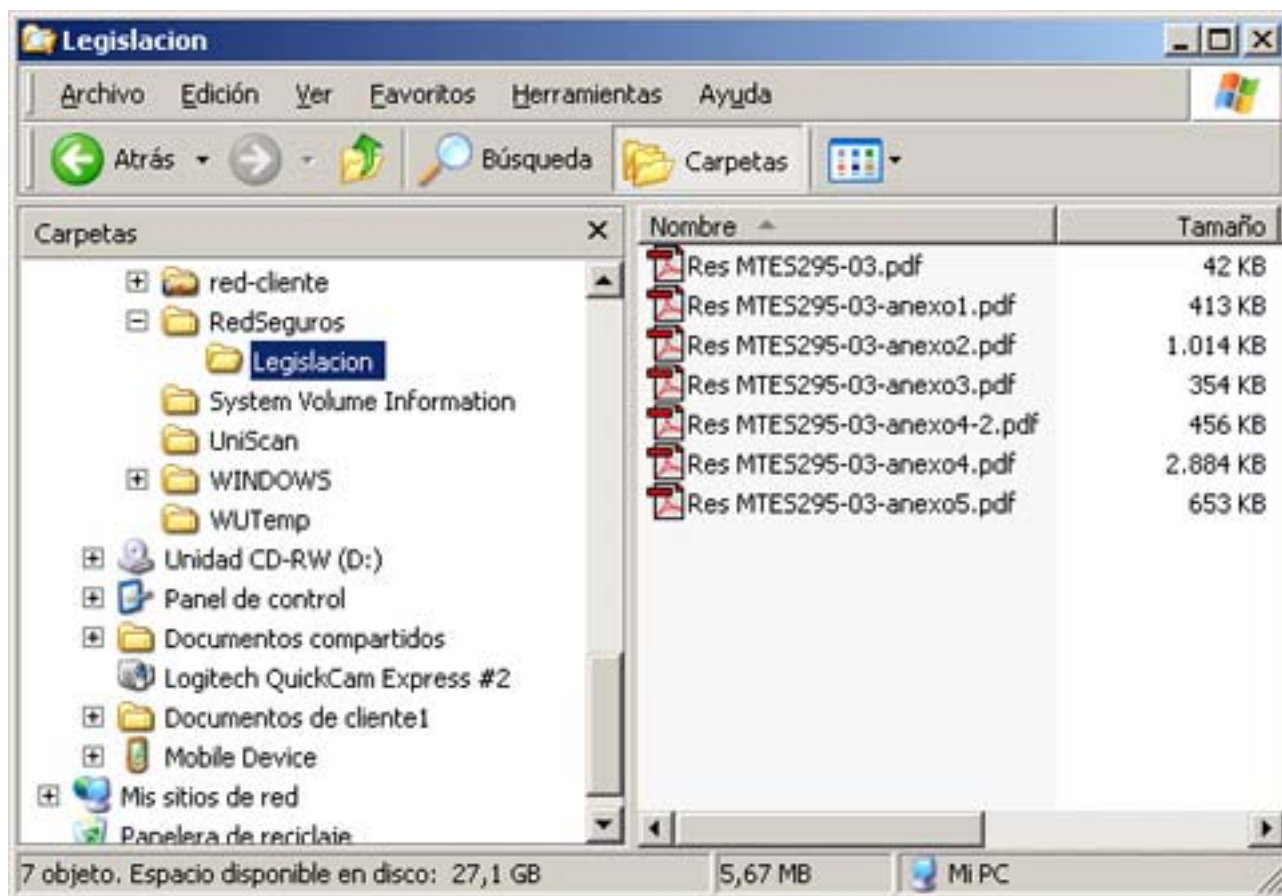

www.redseguros.com

INSTRUCCIONES

El texto de la Resolución 295/2003 se encuentra dividido en siete archivos. Debido a la extensión de esta normativa, hemos preferido dividirla para que se pueda bajar más fácil desde nuestro sitio a su PC. Para poder «navegar» de un archivo a otro, es necesario que todos los archivos estén guardados en el mismo directorio o carpeta.



Los archivos son:

Res MTES295-03.pdf
Res MTES295-03-anexo1.pdf
Res MTES295-03-anexo2.pdf
Res MTES295-03-anexo3.pdf
Res MTES295-03-anexo4.pdf
Res MTES295-03-anexo4-2.pdf
Res MTES295-03-anexo5.pdf



www.redseguros.com

ANEXO I

ESPECIFICACIONES TECNICAS DE ERGONOMIA

La Ergonomía es el término aplicado al campo de los estudios y diseños como interfase entre el hombre y la máquina para prevenir la enfermedad y el daño mejorando la realización del trabajo. Intenta asegurar que los trabajos y tareas se diseñen para ser compatibles con la capacidad de los trabajadores.

En los valores límites para las vibraciones mano-brazo (VMB) y del cuerpo entero (VCE) se consideran, en parte, la fuerza y la aceleración. En los valores límites para el estrés por el calor se consideran, en parte, los factores térmicos.

La fuerza es también un agente causal importante en los daños provocados en el levantamiento manual de cargas. Otras consideraciones ergonómicas importantes son la duración del trabajo, los trabajos repetitivos, el estrés de contacto, las posturas y las cuestiones psicosociales.

TRASTORNOS MUSCULOESQUELETICOS RELACIONADOS CON EL TRABAJO

Se reconocen los trastornos musculoesqueléticos relacionados con el trabajo como un problema importante de salud laboral que puede gestionarse utilizando un programa de ergonomía para la salud y la seguridad. El término de trastornos musculoesqueléticos se refiere a los trastornos musculares crónicos, a los tendones y alteraciones en los nervios causados por los esfuerzos repetidos, los movimientos rápidos, hacer grandes fuerzas, por estrés de contacto, posturas extremas, la vibración y/o temperaturas bajas. Otros términos utilizados generalmente para designar a los trastornos musculoesqueléticos son los trastornos por trauma acumulativo, enfermedad por movimientos repetidos y daños por esfuerzos repetidos. Algunos de estos trastornos se ajustan a criterios de diagnóstico establecidos como el síndrome del túnel carpiano o la tendinitis. Otros trastornos musculoesqueléticos pueden manifestarse con dolor inespecífico. Algunos trastornos pasajeros son normales como consecuencia del trabajo y son inevitables, pero los trastornos que persisten día tras día o interfieren con las actividades del trabajo o permanecen diariamente, no deben considerarse como consecuencia aceptable del trabajo.

Estrategias de control

La mejor forma de controlar la incidencia y la severidad de los trastornos musculoesqueléticos es con un programa de ergonomía integrado. Las partes más importantes de este programa incluyen:

- Reconocimiento del problema
- Evaluación de los trabajos con sospecha de posibles factores de riesgo
- Identificación y evaluación de los factores causantes
- Involucrar a los trabajadores bien informados como participantes activos, y
- Cuidar adecuadamente de la salud para los trabajadores que tengan trastornos musculoesqueléticos.

Cuando se ha identificado el riesgo de los trastornos musculoesqueléticos se deben realizar los controles de los programas generales. Estos incluyen a los siguientes:

- Educación de los trabajadores, supervisores, ingenieros y directores.
- Información anticipada de los síntomas por parte de los trabajadores, y
- Continuar con la vigilancia y evaluación del daño y de los datos médicos y de salud.



www.redseguros.com

Los controles para los trabajos específicos están dirigidos a los trabajos particulares asociados con los trastornos musculoesqueléticos. Entre ellos se encuentran los controles de ingeniería y administrativos. La protección individual puede estar indicada en algunas circunstancias limitadas.

Entre los controles de ingeniería para eliminar o reducir los factores de riesgo del trabajo, se pueden considerar los siguientes:

- Utilizar métodos de ingeniería del trabajo, p.e., estudio de tiempos y análisis de movimientos, para eliminar esfuerzos y movimientos innecesarios.
- Utilizar la ayuda mecánica para eliminar o reducir el esfuerzo que requiere manejar las herramientas y objetos de trabajo.
- Seleccionar o diseñar herramientas que reduzcan el requerimiento de la fuerza, el tiempo de manejo y mejoren las posturas.
- Proporcionar puestos de trabajo adaptables al usuario que reduzcan y mejoren las posturas.
- Realizar programas de control de calidad y mantenimiento que reduzcan las fuerzas innecesarias y los esfuerzos asociados especialmente con el trabajo añadido sin utilidad.

Los controles para los trabajos específicos pueden ser controles de ingeniería y/o controles administrativos. Los primeros permiten eliminar o reducir los factores de riesgo del trabajo y los segundos disminuyen el riesgo al reducir el tiempo de exposición, compartiendo la exposición entre un grupo mayor de trabajadores.

Dentro de los controles de ingeniería se pueden considerar los siguientes:

- Utilizar métodos de ingeniería del trabajo
- Utilizar ayuda mecánica para eliminar o reducir el esfuerzo requerido por una herramienta.
- Seleccionar o diseñar herramientas que reduzcan la fuerza, el tiempo de manejo y mejoren las posturas.
- Proporcionar puestos de trabajo adaptables al usuario que mejoren las posturas.
- Realizar programas de control de calidad y mantenimiento que reduzcan fuerzas innecesarias y esfuerzos asociados con el trabajo añadido sin utilidad.

Los controles administrativos disminuyen el riesgo al reducir el tiempo de exposición, compartiendo la exposición entre un grupo mayor de trabajadores. Ejemplos de esto son los siguientes:

- Realizar pautas de trabajo que permitan a los trabajadores hacer pausas o ampliarlas lo necesario y al menos una vez por hora.
- Redistribuir los trabajos asignados (p. ej., utilizando la rotación de los trabajadores o repartiendo el trabajo) de forma que un trabajador no dedique una jornada laboral entera realizando demandas elevadas de tareas.

Dada la naturaleza compleja de los trastornos musculoesqueléticos no hay un "modelo que se ajuste a todos" para abordar la reducción de la incidencia y gravedad de los casos. Se aplican los principios siguientes como actuaciones seleccionadas:

- Los controles de ingeniería y administrativos adecuados varían entre distintas industrias y compañías.
- Es necesario un juicio profesional con conocimiento para seleccionar las medidas de control adecuadas.
- Los trastornos musculoesqueléticos (TMS) relacionados con el trabajo requieren períodos típicos de semanas a meses para la recuperación. Las medidas de control deben evaluarse en consonancia a determinar su eficacia.



www.redseguros.com

Factores no laborales

No es posible eliminar todos los trastornos musculoesqueléticos con los controles de ingeniería y administrativos. Algunos casos pueden asociarse con factores no laborales tales como:

- Artritis reumatoide
- Trastornos endocrinológicos
- Trauma agudo
- Obesidad
- Embarazo
- Actividades recreativas

Los valores límite recomendados pueden no proteger a las personas en estas condiciones y/o exposiciones. Las actuaciones de ingeniería y administrativas pueden ayudar a eliminar las barreras ergonómicas a las personas predispuestas a colaborar y ayudar así a disminuir las desventajas.

* NIVEL DE ACTIVIDAD MANUAL

Aunque los trastornos musculoesqueléticos relacionados con el trabajo pueden ocurrir en diversas partes del cuerpo (incluyendo los hombros, el cuello, la región lumbar y las extremidades inferiores) la finalidad de este valor límite umbral se centra en la mano, en la muñeca y en el antebrazo.

El valor límite umbral representado en la Figura 1 está basado en los estudios epidemiológicos, psicofísicos y biomecánicos, dirigido a las "monotareas"; trabajos realizados durante 4 o más horas al día.

Un trabajo monotarea comprende un conjunto similar de movimientos o esfuerzos repetidos, como son el trabajo en una cadena de montaje o la utilización del teclado de un ordenador y el ratón. El valor límite umbral considera específicamente la media del nivel de actividad manual (NAM) y la fuerza pico de la mano. Se establece para las condiciones a las que se cree que la mayoría de los trabajadores pueden estar expuestos repetidamente sin efectos adversos para la salud.

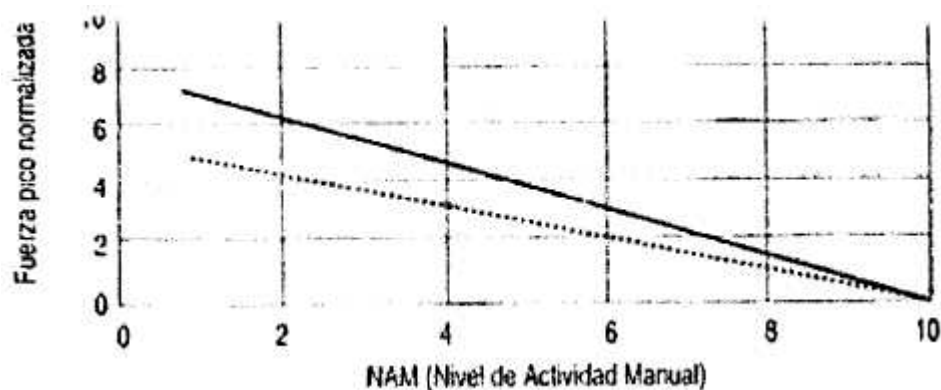



www.redseguros.com



Figura 2. Tasación (0 a 10) del nivel de actividad manual usando las pautas indicadas.

La línea continua de la Figura 1 representa las combinaciones de fuerza y nivel de actividad manual asociadas con una prevalencia significativamente elevada de los trastornos musculoesqueléticos.

Deben utilizarse las medidas de control adecuadas para que la fuerza, a un nivel dado de la actividad manual, esté por debajo de la parte superior de la línea continua de la Figura 1.

No es posible especificar un valor límite que proteja a todos los trabajadores en todas las situaciones sin afectar profundamente las relaciones con el trabajo. Por lo tanto, se prescribe un límite de acción, recomendándose en este punto los controles generales, incluyendo la vigilancia de los trabajadores.

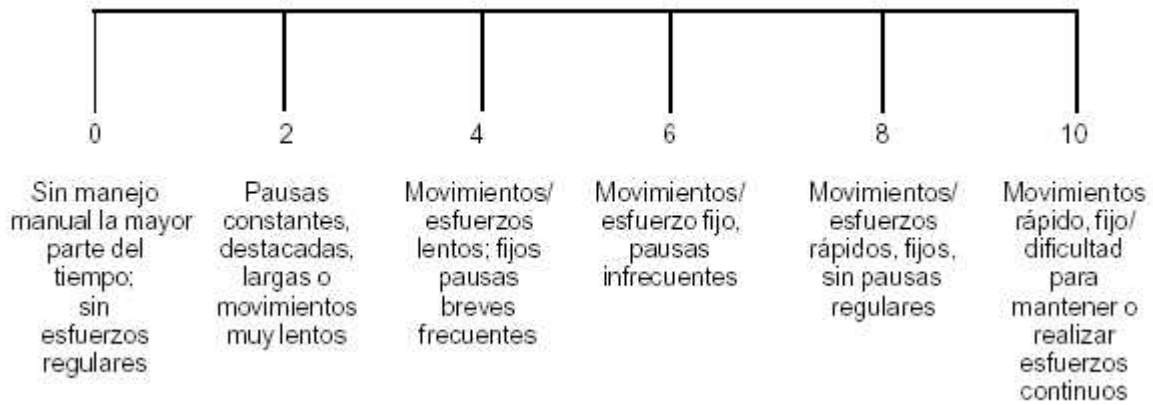
TABLA 1. Nivel de actividad manual (0 a 10) en relación con la frecuencia del esfuerzo y el ciclo de ocupación (% del ciclo de trabajo cuando la fuerza es mayor que el 5% del máximo).

Frecuencia (esfuerzo/s)	Periodo (/s/esfuerzo)	Ciclo de ocupación (%)				
		0,20	20-40	40-60	60-80	80-100
0,125	8,0	1	1	-	-	-
0,25	4,0	2	2	3	-	-
0,5	2,0	3	4	5	5	6
1,0	1,0	4	5	5	6	7
2,0	0,5	-	5	6	7	8

Notas:

- 1.- Redondear los valores NAM al número entero más próximo.
- 2.- Utilizar la Figura 2 para obtener los valores NAM que no estén en la tabla.



www.redseguros.com

Ejemplo:

- 1.- Seleccionar un período de trabajo que represente una actividad media. El período seleccionado debe incluir varios ciclos de trabajo completos. Se pueden utilizar cintas de video con el fin de documentar esto y facilitar la tasación del trabajo por otras personas.
- 2.- Utilizar la escala de Figura 2 para tasar el nivel de actividad manual. La tasación independiente de los trabajos y la discusión de los resultados por tres o más personas puede ayudar a tener tasaciones más precisas que las realizadas individualmente.
- 3.- Observar el trabajo para identificar los esfuerzos vigorosos y las posturas correspondientes. Evaluar las posturas y las fuerzas utilizando las tasaciones de los observadores de los trabajadores, el análisis biomecánico o la instrumentación. La fuerza pico normalizada es la fuerza pico necesaria dividida por la fuerza máxima representativa de la postura multiplicada por 10.

Consideración de otros factores

Si uno o más de los factores siguientes están presentes, se debe usar el juicio profesional para reducir las exposiciones por debajo de los límites de acción recomendados en los valores límite del NAM.

- Posturas obligadas prolongadas tales como la flexión de la muñeca, extensión, desviación de la muñeca o rotación del antebrazo.
- Estrés de contacto.
- Temperaturas bajas, o
- Vibración.

Emplear las medidas de control adecuadas en cualquier momento en que se superen los valores límite o se detecte una incidencia elevada de los trastornos musculoesqueléticos relacionados con el trabajo.

PROPUESTA DE ESTABLECIMIENTO

+ Levantamiento manual de cargas

Estos valores límite recomiendan las condiciones para el levantamiento manual de cargas en los lugares de trabajo, considerándose que la mayoría de los trabajadores pueden estar expuestos repetidamente, día tras día, sin desarrollar alteraciones de lumbago y hombros relacionadas con el trabajo asociadas con las tareas repetidas del levantamiento manual de cargas. Se deben implantar medidas de control adecuadas en cualquier momento en que se excedan los valores límite para el levantamiento manual de cargas o se detecten alteraciones musculoesqueléticas relacionadas con este trabajo.

Valores límite para el levantamiento manual de cargas.

Estos valores límite están contenidos en tres tablas con los límites de peso, en Kilogramos (Kg), para dos tipos de manejo de cargas (horizontal y en altura), en las tareas de mono levantamiento manual de cargas, dentro de los 30 grados del plano (neutro) sagital.

Estos valores límite se dan para las tareas de levantamiento manual de cargas definidas por su duración, sea ésta inferior o superior a 2 horas al día, y por su frecuencia expresada por el número de levantamientos manuales por hora, según se define en las Notas de cada tabla.

En presencia de cualquier factor o factores, o condiciones de trabajo listadas a continuación, se deberán considerar los límites de peso por debajo de los valores límite recomendados.

- Levantamiento manual de cargas con frecuencia elevada: > 360 levantamientos por hora.
- Turnos de trabajo prolongados: levantamientos manuales realizados por más de 8 horas/día.
- Asimetría elevada: levantamiento manual por encima de los 30 grados del plano sagital
- Levantamiento con una sola mano.
- Postura agachada obligada del cuerpo, como el levantamiento cuando se está sentado o arrodillado.
- Calor y humedad elevados.
- Levantamiento manual de objetos inestables (p.e. líquidos con desplazamiento del centro de su masa).
- Sujeción deficiente de las manos: falta de mangos o asas, ausencia de relieves u otros puntos de agarre.
- Inestabilidad de los pies (p.e. dificultad para soportar el cuerpo con ambos pies cuando se está de pié).

Instrucciones para los usuarios

- 1.- Leer la Documentación de los valores límite para el levantamiento manual de cargas para comprender la base de estos valores límite.
- 2.- Determinar la duración de la tarea si es inferior o igual a 2 horas al día o superior a 2 horas al día. La duración de la tarea es el tiempo total en que el trabajador realiza el trabajo de un día.
- 3.- Determinar la frecuencia del levantamiento manual por el número de estos que realiza el trabajador por hora.
- 4.- Utilizar la tabla de valores límite que se corresponda con la duración y la frecuencia de levantamiento de la tarea.
- 5.- Determinar la altura de levantamiento (Figura 1) basándose en la situación de las manos al inicio del levantamiento.
- 6.- Determinar la situación horizontal del levantamiento (Figura 1) midiendo la distancia horizontal desde el punto medio entre los tobillos hasta el punto medio entre las manos al inicio del levantamiento.
- 7.- Determinar el valor límite en kilogramos para la tarea de levantamiento manual como se muestra en los cuadrados de la tabla que corresponda 1, 2 ó 3 según la altura del levantamiento y la distancia horizontal, basada en la frecuencia y duración de las tareas de levantamiento.



Figura 1. Representación gráfica de la situación de las manos.



www.redseguros.com

TABLA 1. Valores límite para el levantamiento manual de cargas para tareas ≤ 2 horas al día con ≤ 60 levantamientos por hora o > 2 horas al día con ≤ 12 levantamientos/hora.

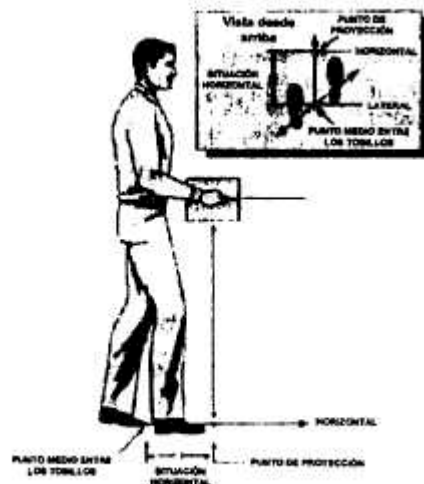
Situación horizontal del levantamiento / Altura del levantamiento	Levantamientos próximos: origen < 30 cm desde el punto medio entre los tobillos	Levantamientos intermedios: origen de 30 a 60 cm desde el punto medio entre los tobillos	Levantamientos alejados: origen > 60 a 80 cm desde el punto medio entre los tobillos A
Hasta 30 cm ^B por encima del hombro desde una altura de 8 cm por debajo del mismo.	16 Kg	7 Kg	No se conoce un límite seguro para levantamientos repetidos ^C
Desde la altura de los nudillos hasta por debajo del hombro.	32 Kg	16 Kg	9 Kg
Desde la mitad de la espinilla hasta la altura de los nudillos ^D	18 Kg	14 Kg	7 Kg
Desde el suelo hasta la mitad de la espinilla	14 Kg	No se conoce un límite seguro para levantamientos repetidos ^C	No se conoce un límite seguro para levantamientos repetidos ^C

Notas:

A. Las tareas de levantamiento manual de cargas no deben iniciarse a una distancia horizontal que sea mayor de 80 cm desde el punto medio entre los tobillos (Figura 1)

B. Las tareas de levantamiento manual de cargas de rutina no deben realizarse desde alturas de partida superiores a 30 cm por encima del hombro o superiores a 180 cm por encima del nivel del suelo (Figura 1)

C. Las tareas de levantamiento manual de cargas de rutina no deben realizarse para los cuadros sombreados de la tabla que dicen "No se conoce un límite seguro para levantamientos repetidos". Hasta que la evidencia disponible no permita la identificación de los límites de peso seguros para los cuadros sombreados, se debe aplicar el juicio profesional para determinar si los levantamientos infrecuentes o los pesos ligeros pueden ser seguros.

D. El criterio anatómico para fijar la altura de los nudillos, asume que el trabajador está de pie con los brazos extendidos a lo largo de los costados.



www.redseguros.com

TABLA 2. TLVs para el levantamiento manual de cargas para tareas > 2 horas al día con > 12 y ≤ 30 levantamientos por hora o ≤ 2 horas al día con 60 y ≤ 360 levantamientos/hora.

Situación horizontal del levantamiento Altura del levantamiento	Levantamientos próximos: origen < 30 cm desde el punto medio entre los tobillos	Levantamientos intermedios: origen de 30 a 60 cm desde el punto medio entre los tobillos	Levantamientos alejados: origen > 60 a 80 cm desde el punto medio entre los tobillos ^A
Hasta 30 cm ^B por encima del hombro desde una altura de 8 cm por debajo del mismo.	14 Kg	5 Kg	No se conoce un límite seguro para levantamientos repetidos ^C
Desde la altura de los nudillos ^D hasta por debajo del hombro.	27 Kg	14 Kg	7 Kg
Desde la mitad de la espinilla hasta la altura de los nudillos ^D	16 Kg	11 Kg	5 Kg
Desde el suelo hasta la mitad de la espinilla	14 Kg	No se conoce un límite seguro para levantamientos repetidos ^C	No se conoce un límite seguro para levantamientos repetidos ^C

Notas:

A. Las tareas de levantamiento manual de cargas no deben iniciarse a una distancia horizontal que sea mayor de 80 cm desde el punto medio entre los tobillos (Figura 1)

B. Las tareas de levantamiento manual de cargas de rutina no deben realizarse desde alturas de partida superiores a 30 cm por encima del hombro o superiores a 180 cm por encima del nivel del suelo (Figura 1)

C. Las tareas de levantamiento manual de cargas de rutina no deben realizarse para los cuadrados sombreados de la tabla que dicen "No se conoce un límite seguro para levantamientos repetidos". Hasta que la evidencia disponible no permita la identificación de los límites de peso seguros para los cuadrados sombreados, se debe aplicar el juicio profesional para determinar si los levantamientos infrecuentes o los pesos ligeros pueden ser seguros.

D. El criterio anatómico para fijar la altura de los nudillos, asume que el trabajador está de pie con los brazos extendidos a lo largo de los costados.



www.redseguros.com

TABLA 3. Valores límite para el levantamiento manual de cargas para tareas > 2 horas al día con > 30 y ≤ 360 levantamientos/hora.

Situación horizontal del levantamiento Altura del levantamiento	Levantamientos próximos: origen < 30 cm desde el punto medio entre los tobillos	Levantamientos intermedios: origen de 30 a 60 cm desde el punto medio entre los tobillos	Levantamientos alejados: origen > 60 a 80 cm desde el punto medio entre los tobillos ^A
Hasta 30 cm ^B por encima del hombro desde una altura de 8 cm por debajo del mismo.	11 Kg	No se conoce un límite seguro para levantamientos repetidos ^C	No se conoce un límite seguro para levantamientos repetidos ^C
Desde la altura de los nudillos ^D hasta por debajo del hombro.	14 Kg	9 Kg	5 Kg
Desde la mitad de la espinilla hasta la altura de los nudillos ^D	9 Kg	7 Kg	2 Kg
Desde el suelo hasta la mitad de la espinilla	No se conoce un límite seguro para levantamientos repetidos ^C	No se conoce un límite seguro para levantamientos repetidos ^C	No se conoce un límite seguro para levantamientos repetidos ^C

www.redseguros.com

Notas:

A. Las tareas de levantamiento manual de cargas no deben iniciarse a una distancia horizontal que sea mayor de 80 cm desde el punto medio entre los tobillos (Figura 1)

B. Las tareas de levantamiento manual de cargas de rutina no deben realizarse desde alturas de partida superiores a 30 cm por encima del hombro o superiores a 180 cm por encima del nivel del suelo (Figura 1)

C. Las tareas de levantamiento manual de cargas de rutina no deben realizarse para los cuadrados sombreados de la tabla que dicen "No se conoce un límite seguro para levantamientos repetidos". Hasta que la evidencia disponible no permita la identificación de los límites de peso seguros para los cuadrados sombreados, se debe aplicar el juicio profesional para determinar si los levantamientos infrecuentes o los pesos ligeros pueden ser seguros.

D. El criterio anatómico para fijar la altura de los nudillos, asume que el trabajador está de pie con los brazos extendidos a lo largo de los costados.